

Estación Remota EA2RCF

IMPORTANTE

- Es una estación remota, hay que asegurarse operarla con cariño y asegurarse de apagarla correctamente
- POR AHORA SOLO FUNCIONA EN 40M
- Estamos trabajando en que sea multibanda pero por ahora no está implementado.
- Atención a la SWR por si la antena se ha quedado no conectada. Es algo que no se puede saber pero se puede observar en los SMeter

Web de Acceso

<http://cqnet.dyndns.org:9193/>

- Solicitar Usuario a EA2CQ
- Al hacer logging la estación se ocupa
- Al hacer logging de nuevo la estación se desocupa

Made with love by EA2CQ in May 2024

CQ REMOTE v.1.3

La estación remota está ahora: **LIBRE**
* Se actualiza el estado cada 20 segundos

INDICATIVO PASSWORD **OK**

Ultimas 10 conexiones

Indicativo	Hora EA	Status
EA2CIA	2024-09-22 09:57:23	OFF
EA2CIA	2024-09-22 09:54:15	ON
EA2CQ	2024-09-22 09:48:45	OFF
EA2CQ	2024-09-22 09:48:02	ON
EA2CQ	2024-05-05 17:32:47	OFF

Web de control

- Al hacer logging se abre el acceso a la web de control remoto
- Permitir Micro
Es necesario tener audio y micro
En el PC desde donde se va a
Controlar la estación

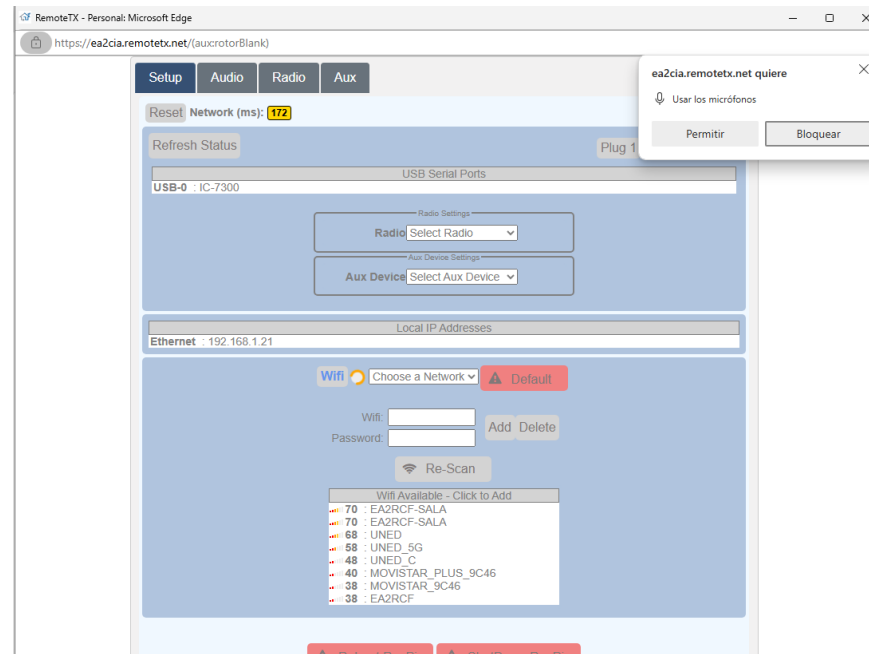

Selección del Equipo y el USB

- Observar el USB donde está el equipo. Ojo puede cambiar

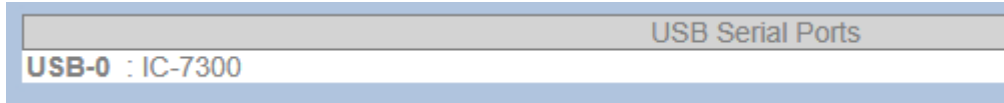

- Seleccionar el modelo del equipo:
Son Válidos IC-7300 e Icom-Scope

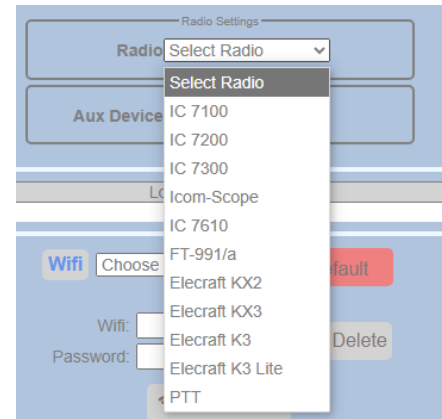

Comprobar USB

- El USB de control tiene que ser el mismo. Seleccionar en USB Port siempre el USB que pone en USB Serial Port

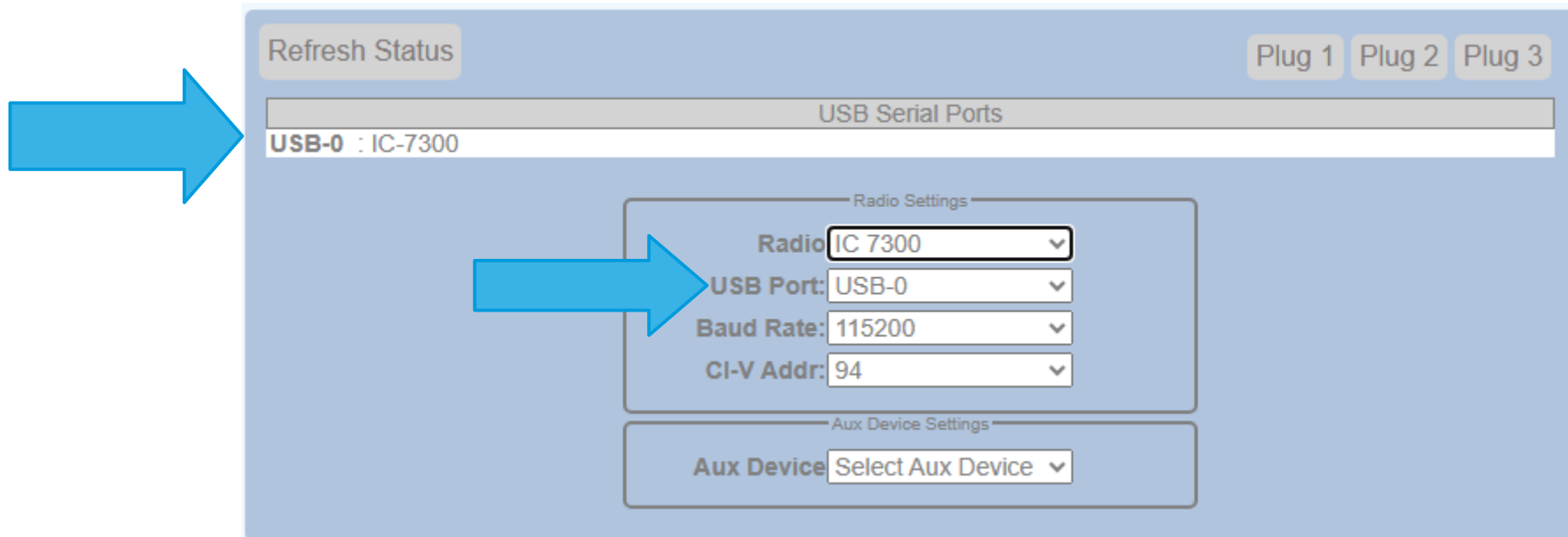

Encender el equipo

- Pulsar Radio
- Pulsar Connect IC 7300
- Pulsar On

Network Latency debe pasar de connecting a un número que depende de la velocidad de red

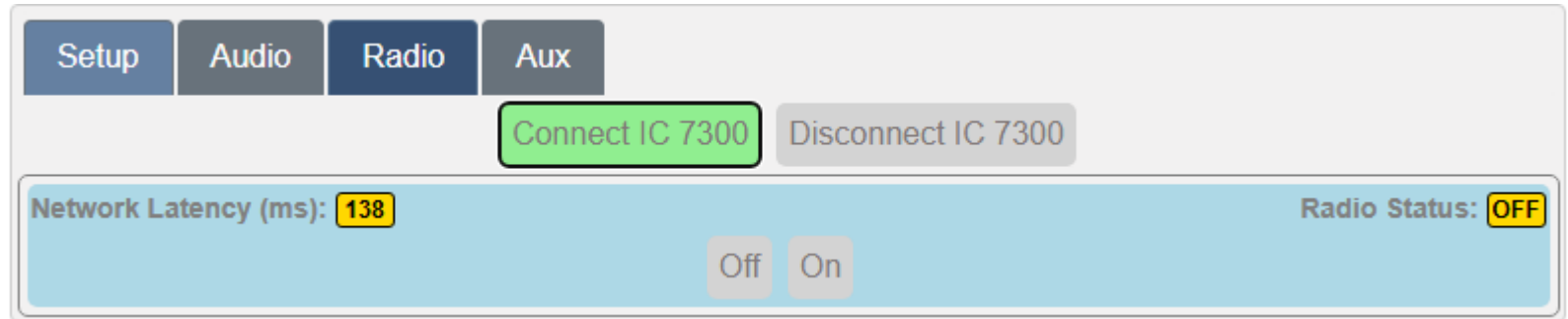

Encender el equipo

- Pulsar On
- ATENCION SIEMPRE PULSAR OFF ANTES DE SALIR DE LA SESION para apagar el equipo.

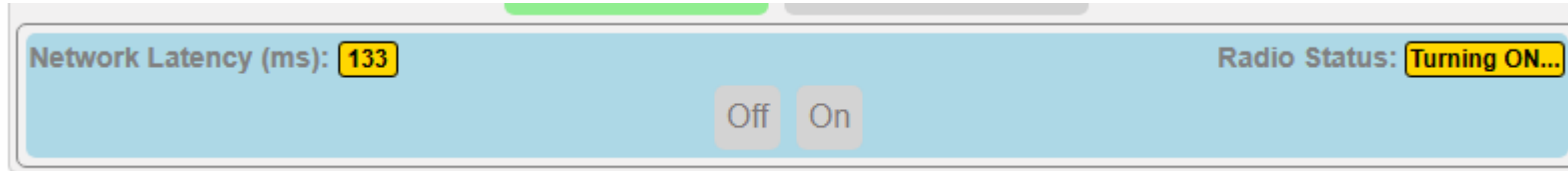

Selección de la entrada de Micro

- Para que el micro entre por internet el micro del equipo debe ser USB o MIC-USB

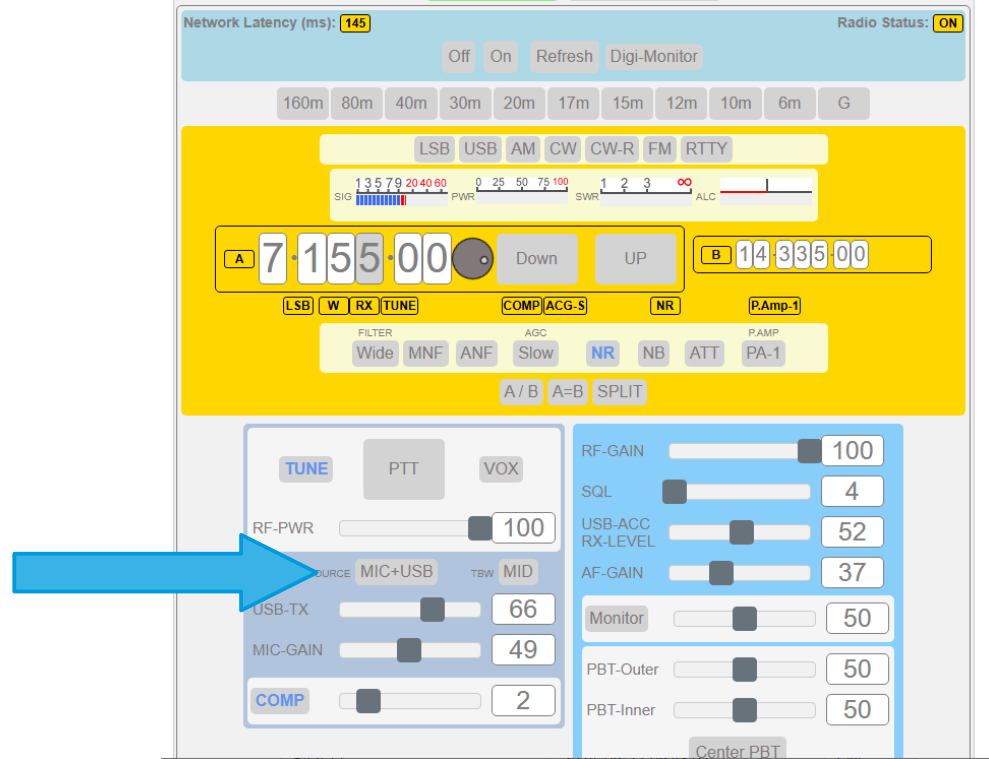

Icom Scope

- El modo ICOM SCOPE permite además ver el scope de la bana

Acoplador

- Pulsar Tune antes de hacer TX para ajustar Antenas
- Observar el SWR al transmitir

CW

- Se puede hacer CW por teclado. Al cambiar al modo CW aparece el siguiente menú

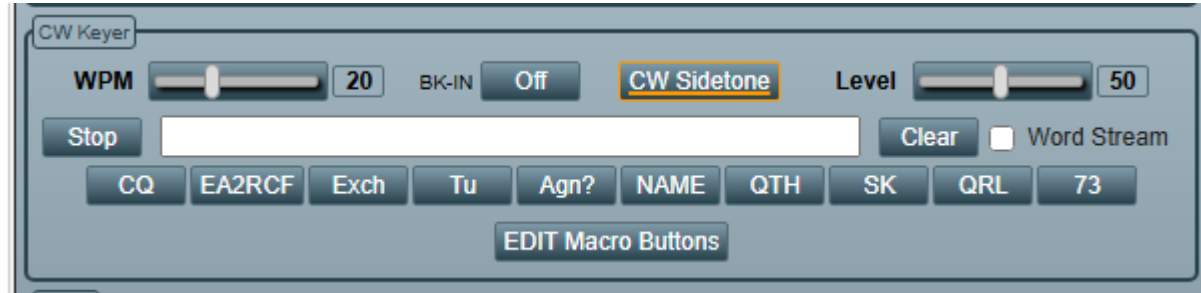

Apagar el equipo

- Esta es la parte más importante
- Pulsar Power
- Esperar a que el equipo se muestre apagado
- Cerrar el explorador
- Desloguearse de la Web de control

Dejar el slot Libre

- <http://cqnet.dyndns.org:9193/>
- Debe quedarse en Status OFF para dejar al siguiente paso

Made with love by EA2CQ in May 2024

La estación remota está ahora: LIBRE

* Se actualiza el estado cada 20 segundos

INDICATIVO PASSWORD **OK**

Ultimas 10 conexiones

Indicativo	Hora EA	Status
EA2CIA	2024-09-22 10:18:15	OFF
EA2CIA	2024-09-22 10:00:34	ON
EA2CIA	2024-09-22 09:57:23	OFF
EA2CIA	2024-09-22 09:54:15	ON
EA2CQ	2024-09-22 09:48:45	OFF